

# 入院の ご案内

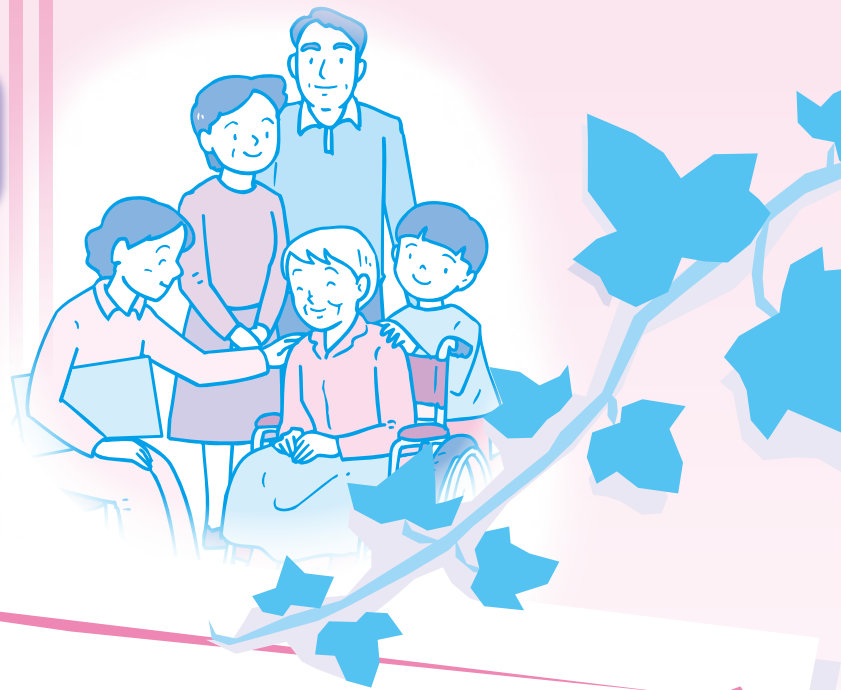

ご入院は

月 日 曜日 時 分  
です。

- 当日、入院受付窓口（A館2階）におこしてください。
- ご不明な点などございましたら入院受付までご連絡ください。

**直通電話 048-296-7792**

※月～金曜8：30～17：00、土曜（第2を除く）8：30～13：00



医療生協さいたま  
埼玉協同病院

ISO9001/ISO14001 認証取得  
日本医療機能評価機構認定 臨床研修病院

ホームページ

<http://kyoudou-hp.com>

## 目次

|   |     |
|---|-----|
| ①入院手続きに必要なもの  | 2   |
| ②入院生活に必要なもの   | 2   |
| ③洗濯込み衣類リースのご案内  | 3   |
| ④入院生活について<br>お食事／テレビ・洗濯設備／携帯電話／電話／入浴／貴重品／<br>起床・消灯／外出・外泊／敷地内禁煙          | 3～4 |
| ⑤入院中のお願い  | 4   |
| ⑥病棟・病室の移動について   | 5   |
| ⑦面会時間及びお願い  | 5   |
| ⑧安全に入院生活を送っていただくために   | 5   |
| ⑨相談業務のご案内   | 6   |
| ⑩退院のお手続き  | 7   |
| ⑪入院費用について   | 7～8 |
| ⑫社会保障制度について   | 9   |
| ⑬その他 施設・設備のご案内<br>コンビニエンスストア／ATM（現金自動預け払い機）／<br>患者図書室・健康らいぶらり／自動販売機／駐車場 | 9   |
| ⑭館内案内   | 10  |

### ご入院される患者さまへ

この入院案内は、入院について十分ご理解いただき、安心して過ごしていただくためのものです。ご本人はじめ、ご家族の方も是非ご一読くださいますようお願いいたします。入院中もこの入院案内をご参照ください。

なお、当院は医療生活協同組合という組織で運営しています。生協法により、皆様からおあずかりした出資金は設備の充実等に利用させていただきます。入院の際には是非、組合員になっていただき、退院時に増資をお願いいたします。



## 1 入院手続きに必要なもの

- 入院申し込み書、入院の説明時にお渡しした書類
- 診察券      ●健康保険証      ●介護保険証      ●組合員証
- 公費医療証（老人医療証、乳児医療証、障害者医療証、母子医療証など）
- 紹介状（お持ちの方のみ）
- 退院証明書（当院、他院を問わず、三ヶ月以内に再入院の方）

※検査結果、レントゲンフィルムなどをお持ちの方は  
入院した病棟の職員にお渡しください。

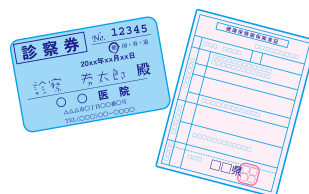

## 2 入院生活に必要なもの

- 通院中の病院や診療所から処方されているお薬及び説明書  
※入院時にお持ちになったお薬は、お預かりさせて頂く場合があります。  
不要となったお薬については、当院にて適切に処理させて頂きます。
- お薬手帳
- 衣類等…下着、着替え
- 日用品…シューズもしくはスリッパ（裏が滑りにくいもの）、タオル、バスタオル、ティッシュペーパー、テレビ用イヤホン、汚物用ビニール袋など  
※日用品等については院内のコンビニエンスストアでお求めいただけます。
- 洗面用具…ハブラシ、石鹸、シャンプー、ヒゲソリ、くし、コップなど
- 食事道具…湯飲み（こわれにくい物）、介助用はしなど

※はし、スプーンなどは当院でご用意します。  
衛生保持のため、毎食後ご返却をお願いします。

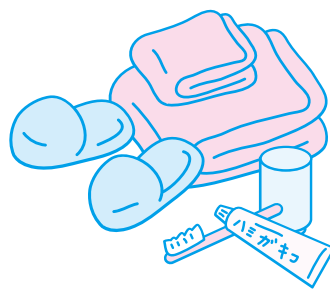

**その他** 上記以外の入院準備品が必要な場合、各診療科・病棟でご案内いたします。

持ち物には  
お名前の記入を  
お願いします。

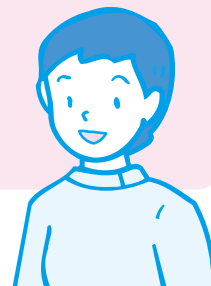

### 3 洗濯込み衣類リースのご案内



患者さまに快適、安心な入院生活をお過ごしいただく為に、当院では『衣類リース』を導入しております。

タオル類のセット（Aセット）を基本にパジャマ、肌着のセットもご用意しております。必要な時にいつでも清潔なタオルをご利用いただけます。また、1日あたりの料金なので必要な枚数をご利用になれます。

ご不明な点につきましては入院受付又は各病棟職員にお声かけください。

**申込方法** 入院受付または病棟にて**申込書**に必要事項をご記入の上、お申し込みください。

※利用内容は途中変更や中止も可能です。

※商品サンプルは、各病棟、入院受付にございます。

**支払方法** 入院費と一緒に請求書をお渡しします。会計窓口にてお支払いください。

### 4 入院生活について



|          |   |
|----------|---|
| お 食 事    | <p>●朝食 8：00～ ●昼食 13：00～ ●夕食 18：00～</p> <p>*病院の食事は治療食です。病院食以外の食物の持込は原則お断りしています。また、面会の方の病室での飲食もご遠慮ください。</p> |
| テレビ・洗濯設備 | <p>ご使用の際は、各自でテレビカードをお求めください。</p> <p>各病棟デイルームにカード販売機がございます。<br/>カードの払い戻し機は、D館1階の総合受付前にございます。</p>           |
| 携 帯 電 話  | <p>病室や廊下では電源をお切り下さい。</p> <p>使用は各階のデイルームおよび公衆電話付近でお願いします。</p>  |
| 電 話      | <p>各病棟に公衆電話があります。</p> <p>外部からのお電話の取次ぎは行っていません。<br/>伝言を承ります。</p>   |
| 入 浴      | <p>浴室は各病棟にございます。利用時間などは入院された病棟でご確認ください。病状により入浴が制限される場合もありますので、医師や看護師にご相談ください。</p>                         |

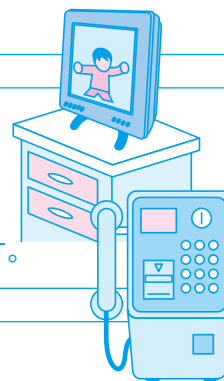

## 貴重品

当院では、事故防止のため、貴重品等の持込をお断りしています。やむを得ずお持ちの場合は、備え付けの引き出しに鍵をかけて保管してください。

貴重品の紛失については、当院では責任を負いかねますのでご了承ください。

退院時は職員に鍵をお返してください。万一紛失の際は、個人負担（2,500円）とさせていただきます。（D館入院の場合）

## 起床・消灯

起床時間は6時となっています。

6時までは他の患者様の安眠のため、お静かに願います。

消灯時間は22時となっています。

消灯後のテレビ等の使用は他の患者様のご迷惑になりますので、ご遠慮下さい。



## 外出・外泊

外出や外泊を希望される時は、主治医の許可が必要です。

職員に必ずご相談下さい。



## 敷地内禁煙

受動喫煙防止の観点から、敷地内全面禁煙とさせていただきます。ご理解とご協力をお願いします。（駐車場も禁煙です）

## 5 入院中のお願い



次のことにご理解、ご協力くださいますようお願いいたします。

- 入院中に、他の患者様や職員に対して、暴言や、暴力、大声などの迷惑行為、性的嫌がらせなどの反社会的行為を行った場合は退院していただくことがあります。
- 入院中には、原則的に他の医療機関への受診（検査やお薬の処方も含む）はできません。入院中に、ご持参の薬がなくなる場合や、他医療機関の予約が入っている場合などは、職員にご相談ください。
- 病院備え付けの備品や器具を破損や紛失された場合、所定の料金を負担していただきますのでご了承ください。
- パソコン・DVD・ゲーム機の持込はご遠慮いただいております。
- 院内は禁酒となっています。アルコールの持ち込みはご遠慮ください。
- 当院では、職員に対する金品等のお心づけは、すべてご遠慮させていただきます。
- 刃物、はさみ、カッターナイフ、火気等の危険物の入院中持ち込みはご遠慮ください。
- 防犯上、監視モニターを設置しております。ご了承ください。
- 私物は自己管理をお願いします。入れ歯や補聴器等を破損・紛失しても病院は責任を負いかねますのでご注意ください。



## 6 病棟・病室の移動について



病状の経過により、病棟や病室の移動をお願いすることがありますので、ご協力をお願いいたします。

## 7 面会時間及びお願い



月～金曜

14:30～20:00

土、日曜、祝祭日

12:00～20:00

※他の入院中の方々の安静や診療の妨げにならないように、面会時間を守り、短時間でお願いします。

※病状によっては面会できない場合があります。

※面会の方はF館1階の防災センターより入出館してください。入館時は氏名、時間などを記帳後に、面会バッジをつけて入館していただきます。出館時も時間を記帳していただきます。

## 8 安全に入院生活を送っていただくために



入院中は、患者様が主人公です。安全な医療を提供するためには、患者様の医療への参加が不可欠です。以下のご理解、ご協力をお願いします。

### 患者様のご本人確認をお願いしています。

全ての入院患者様にネームバンドを着用頂き、随時確認させていただきます。検査、処置、点滴などの際にお名前の確認がなかった場合や、ネームバンドの確認がされなかった時は、患者様から名前を名乗っていただくようにご協力をお願いします。

### 院内感染の防止にご協力ください。

手洗いをこまめに行い、手洗い後は備え付けの消毒剤にて手の消毒をお願いします。また、インフルエンザ等、感染症の流行時には、面会の制限やマスクの着用をお願いする場合がありますので、ご協力ください。

### 転倒・転落防止にご協力ください。

入院中は不慣れな環境下での生活であり、想像以上に筋力や注意力が低下していることがあります。歩行中の転倒やベッドからの転落にはくれぐれもご注意ください。また、ご自分で動くことが困難な場合には、遠慮なくナースコールを押してください。







## 9 相談業務のご案内

病気になると、健康時には考えられなかった心配事が起きてくることがあります。また、納得して医療を受けていただくために、検査、診断、治療、看護の過程においてお聞きになりたい事、病院に対する要望やご意見などありましたら、遠慮なくご相談ください。

### 医療福祉相談

「退院後の生活の不安」「医療費の支払いの心配」「介護保険の申請や介護用品について」などの社会福祉制度（身体障害者手帳・障害年金など）について知りたい。施設や病院を探している。

### 医療安全相談

「医師に聴きに良かった」「後から疑問がわいてきた」「治療や検査内容に納得がいかない」その他、どこに相談したらよいか分からない事など何でもご相談ください。

専門の相談員がご相談をお受けします。ご相談を希望される方は、病棟職員にお申し出頂るか、直接医療福祉相談室へお越しください。

相談は無料です。患者様のプライバシーは保証いたします。相談されることで不利益が及ぶことはありません。

| 場 所  | 相談受付時間                                  |
|------|---|
| C館1階 | 月～金曜 8:30～17:00<br>土曜(第2を除く) 8:30～13:00 |

### 納得して医療を受けるために

- ①伝えたいことはメモをして準備しましょう
- ②自分以外の“聞いてもらいたい人”の立ち会いも可能です。
- ③宗教、終末期などのご要望は、職員にお伝えください。
- ④大事なことは、説明・同意書を受け取りましょう。
- ⑤別の医師や病院への治療希望があれば、遠慮なくお申し出ください。  
(セカンドオピニオン)
- ⑥あなたのかかりつけ医と協力します。
- ⑦回診のときには、気軽に質問してください。
- ⑧カルテ開示のご要望はスタッフにお伝えください。



## 10 退院のお手続き



医師の指示により退院日を決定いたします。

午前10時までに退院できるようご協力をお願いします。

請求書は退院日の朝にお渡しします。前日には概算をご案内します。



## 11 入院費用について



### ●入院費用の請求書は…

【退院時清算の場合】退院当日に、お支払い窓口にてお支払いください。

【各月清算の場合】月をまたぐ場合には、翌月10日前後に職員が請求書をお届けしますので、1週間以内にお支払いください。

### ●書類（各証明書・診断書）が必要な方は、総合受付（D館1階）にお申し込みください。

【取り扱い時間】月～金曜 8：30～17：00

土曜（第2を除く） 8：30～16：30

第2土曜・日曜・祝祭日 9：00～16：30（内科急患外来）

### ●健康保険証などに変更がありましたら、すみやかに病棟のスタッフステーションにご提示ください。

### ●当院では医療費を1日あたりの包括点数で計算することを届出しております。詳しい計算内容や概算についてのご質問がございましたら、病棟の職員にご質問ください。

| お支払い窓口   | 平 日         | 土 曜 日                   | 日 祝 ・ 第 2 土 曜 |
|----------|-------------|-------------------------|---------------|
| 中 央 会 計  | 8：30～16：45  | 8：30～12：45<br>（第2土曜除く）  |               |
| 総 合 受 付  |             | 12：45～16：30<br>（第2土曜除く） |               |
| B館（夜間受付） | 16：45～20：30 |                         | 9：00～16：30    |

※お支払いには、診察券が必要です。

※クレジットカード（マスター、VISA、DC、UFJ、ニコス、JCB、アメリカンエクスプレス、ダイナースクラブ、ディスカバー）がご利用いただけます



## 入院医療費算定方法について

当院では、『診断群分類包括評価（D P C / P D P S）』を導入しています。

### ● D P C 計算方法とは

D P C は患者さまの入院中の診断病名や診断内容の組み合わせに応じて厚生労働省が定めた 1 日 当たりの包括点数と出来高部分を合計し医療費を計算します。

食事の代金や診断書料などは別途ご負担して頂きます。

回復期リハビリ病棟は、D P C 対象外病棟です。

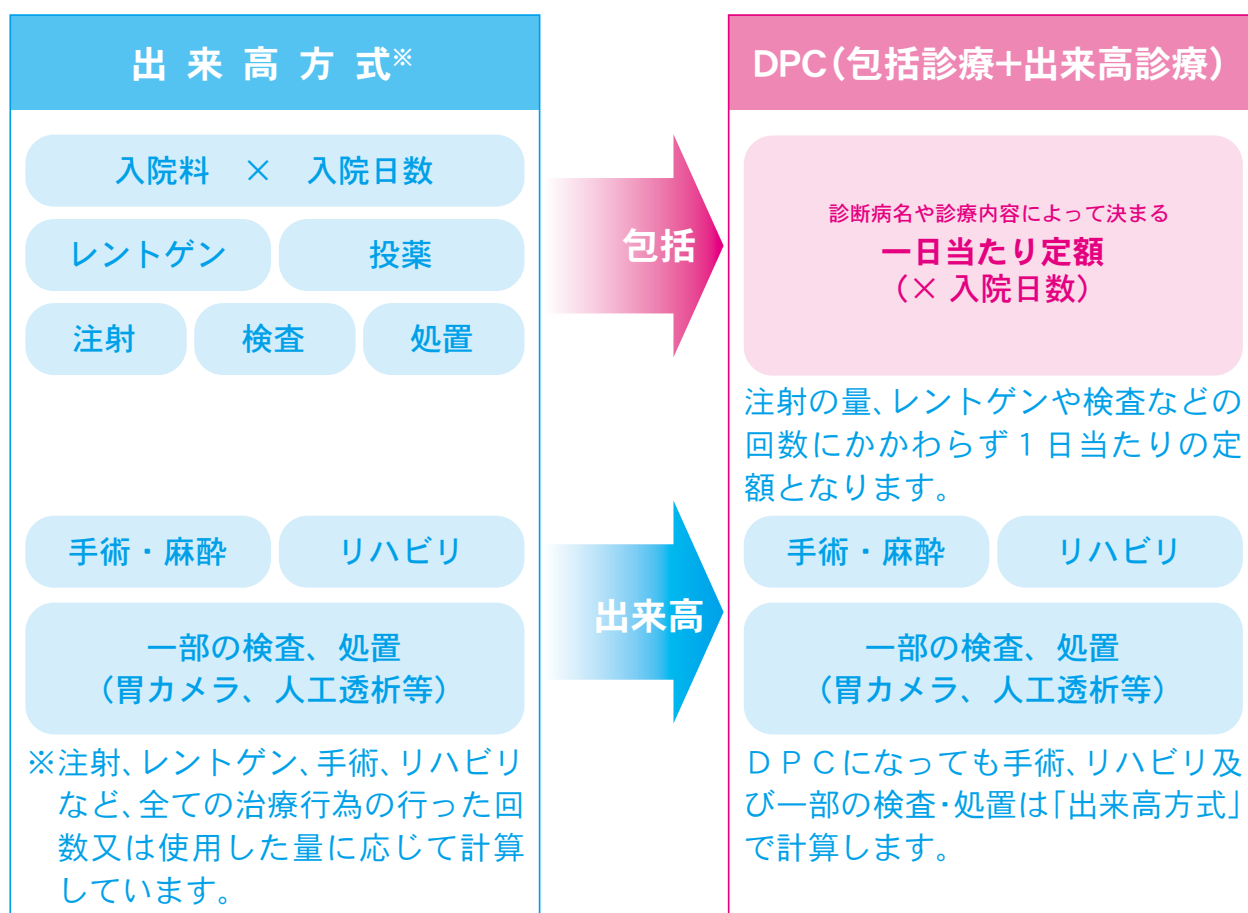

### ご注意

- 患者さまの診断病名や治療内容等により、D P C 方式の対象にならない場合もあります。
- 自費診療は D P C 方式の対象外となります。
- 請求書には包括された項目の料金は表示されないため実際は注射や検査を行っても請求書には表示されません。診療明細書をご確認ください。
- 月をまたがってご入院される場合、入院中の症状の変化などにより請求する D P C 入院料が変更になる場合がございます。

## 12 社会保障制度について



## ●高額療養費制度

医療機関への支払い額が、1ヶ月（暦月ごと）に一定額（自己負担限度額）を超えた部分が保険者より払い戻される制度です。原則として申請が必要になります。

## ●限度額適用認定証

入院の際に、限度額適用認定証を提示されますと、窓口負担が一定額（自己負担限度額）でお支払いいただけます。発行は患者さまご加入の保険者にて行ってありますので申請してください。

※この制度は70歳未満の3割負担の方が対象となります。

※食事代や保険療養外の費用（診断書料、リース代）は自己負担限度額に含まれません。

ご不明な点等ございましたら入院受付、または病棟までお問い合わせください。

## 13 その他 施設・設備のご案内



## コンビニストア

F館1階入口をに入って右側にご  
ざいます。  
月～金曜……8:00～19:00  
土曜(第2除く)…8:00～18:00  
第2土曜・日祝日…8:30～17:00

## ATM

現金自動預け払い機



総合受付隣に設置しています。  
【川口信用金庫】  
平日……8:00～20:00  
土曜日……8:00～17:00  
※日曜・祝祭日はご利用に  
なれません

## 自動販売機

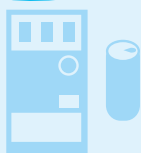

【飲み物】1階総合受付前  
D館自販機コーナー  
B館3階待合い室  
【日用品】B館3階待合い室  
【新聞】1階売店入口横

## 駐車場



入院中の患者さまの駐車場利用はご遠慮いただいております。お車を駐車された場合は、利用時間に応じた駐車料金をお支払い頂きますのでご了承ください。

## 患者図書室

【A館2階】入院受付向かい側  
月～金曜……9:00～16:30  
※祝祭日等、病院休診日は除く  
各病棟にある「貸出図書目録」  
の本を病室にお届しております。  
病棟職員にお申し込みください。

## 健康らびぶらり



【A館1階】生協コーナー隣  
ご自分のカルテを閲覧できたり、  
医療生協さいたまの情報や  
病気や予防についての情報が、  
タッチパネルで簡単に検索でき  
ます。



14 館内案内



1F

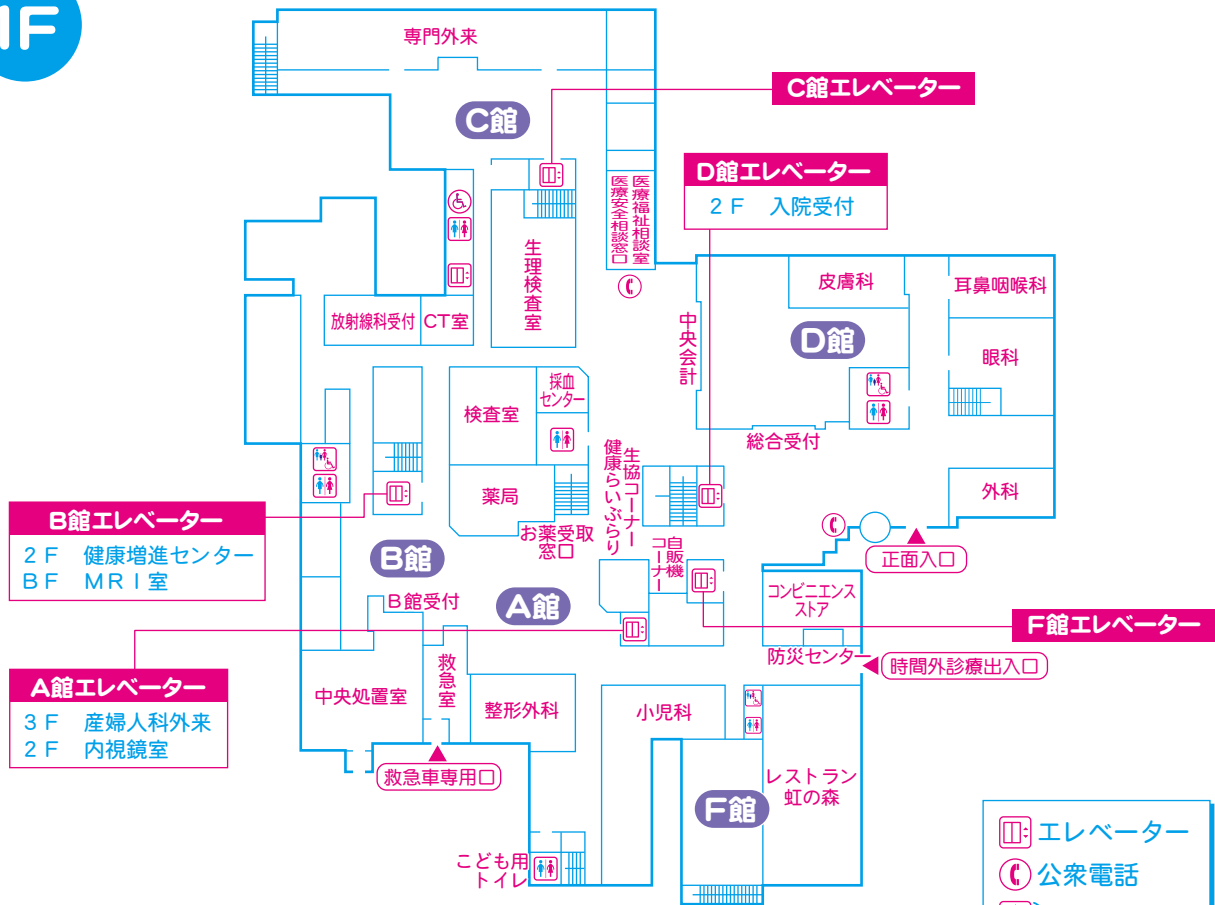

2F

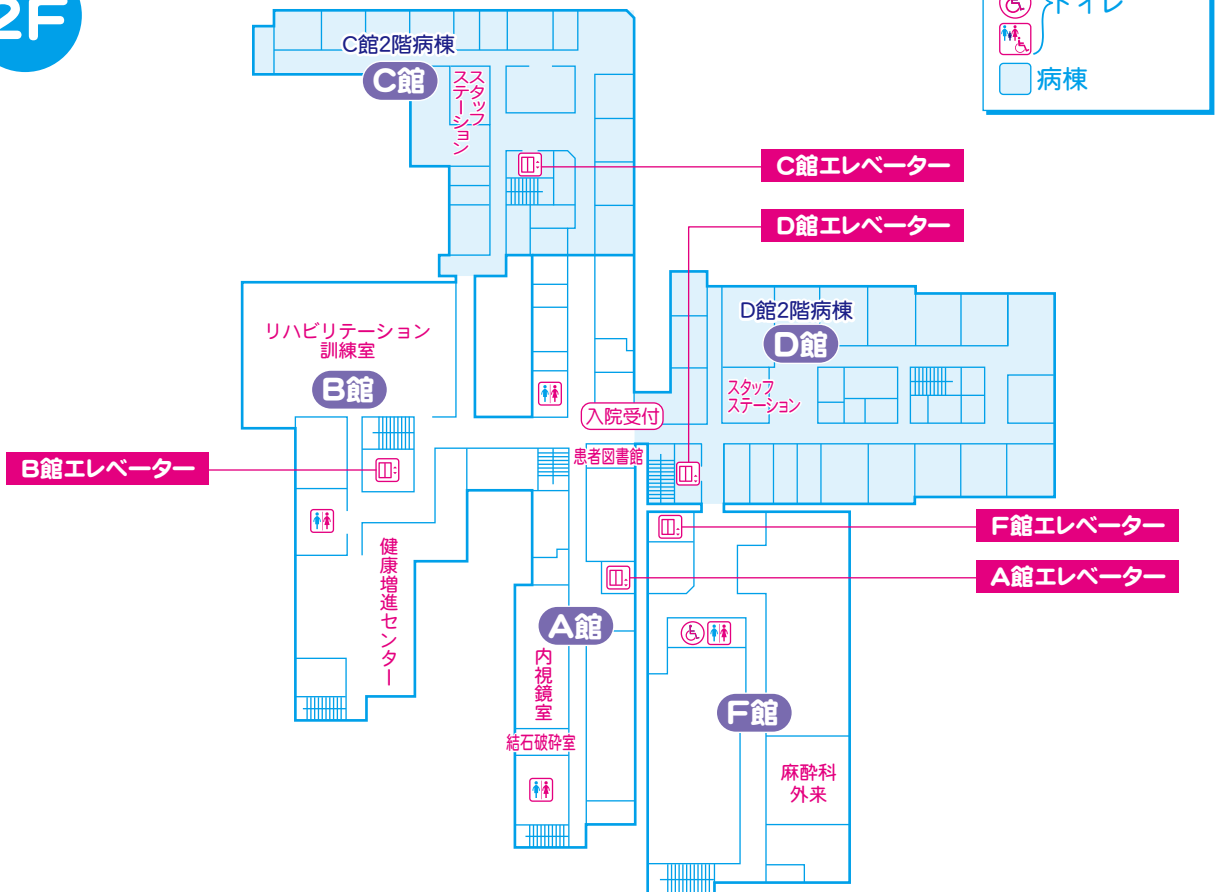

Legend for floor plan symbols:

- ☐: エレベーター (Elevator)
- ☎: 公衆電話 (Public Phone)
- ♿, ♿♿: トイレ (Toilet)
- 🏠: 病棟 (Ward)

## 埼玉協同病院の概要



**所在地** 埼玉県川口市木曾呂1317

**電話** ☎048-296-4771(代)

**交通** JR武蔵野線東浦和駅下車 徒歩15分(送迎バスあり)

**診療科目**

- 内科 ●循環器科 ●呼吸器科 ●消化器科
- 小児科 ●外科 ●整形外科 ●脳神経外科
- 産婦人科 ●精神科 ●皮膚科 ●眼科
- 泌尿器科 ●耳鼻咽喉科 ●麻酔科 ●放射線科
- 病理科 ●リハビリテーション科

**病床数** ●401床(4人部屋、2人部屋、個室)

**主な施設**

- MRI(3.0テスラ) ●トレッドミル
- マルチスライスCTスキャン ●手術室
- シネアンギオ・システム ●人工血液透析装置
- カラードップラー心エコー

**関連施設**

- 訪問看護ステーション ●在宅介護支援センター
- 老人保健施設

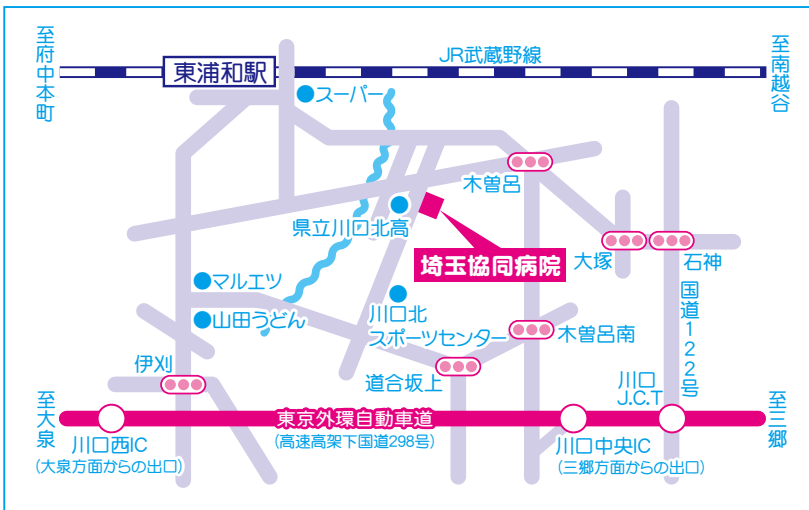

## 便利な送迎バスもご利用ください

最寄りの東浦和駅、東川口駅から送迎バスを運行しています。また、川口診療所、さいわい診療所、浦和民主診療所の3診療所と病院を結ぶバスもありますのでご利用ください。