

埼玉協同病院 はじめて受診する際は「紹介状」のご持参をお願いします。

埼玉協同病院は入院、手術、検査などが必要な重症患者や救急患者の受入が地域での役割となっております。地域医療の役割を最大限に発揮するために、当院へ初めて受診する方、久しぶりの受診の方は「かかりつけ医からの紹介状」をご持参ください。

紹介状がなくても受診はできますが、診療費に加えて「初診時選定療養費」をご負担いただくことになります。

※詳しくは病院ホームページをご参照ください。

紹介状のご用意ができましたら下記番号へお電話ください。診察予約をお取りします。緊急受診が必要な方は医療機関よりご連絡をお願いしております。

電話予約はこちら TEL.0570-047-489 音声ガイダンス 1番



かかりつけ医を持ちましょう

日常の健康管理や体調の変化などを気軽に相談できる身近な主治医です。



透析は1926年に初めて人に対して行われ約100年の歴史があります。日本では1967年に保険適応になりましたが、年間医療費が1000万円近くかかり3～5割の自己負担を払える人は限られ、多くの患者が治療を受けられず命を失いました。1972年に自立支援医療が適応され、現在では高額療養費制度の特例措置により月額1～2万円の負担で治療を継続することができます。医療技術の進歩は、それを受けることができる条件が整って初めて人の為になるのです。高額療養費制度の改悪は絶対許してはなりません。



埼玉協同病院

https://kyoudou-hp.com 〒333-0831 川口市木曽呂1317

2病院 共通 TEL.0570-00-4771



ふれあい生協病院

https://fureai-hp.com 〒333-0831 川口市木曽呂1302-1

埼玉協同病院

ふれあい生協病院

月刊 ふれあい fureai

ふれあい生協病院

年に1度は健康診断を受けましょう

健康診断は春がおすすめです

国保ドック／特定健診 2025年度分の予約受付中

川口市国保ドック・特定健診の予約が始まっています。川口市から受診券やハガキがまだ届いていない方も予約ができます。毎年9月～2月は特に混み合います。比較的空いている4月、5月、6月の受診がおすすめです。

お申し込みはこちらから

①電話予約 TEL.0570-047-489 音声ガイダンス 2番

平日 8:30～16:00 土曜 8:30～12:00 (第2土曜休診)

②WEB予約



③窓口予約 ふれあい生協病院 健康増進センターに直接おこしください 平日 11:00～16:00 土曜 11:00～12:00 (第2土曜休診)

連絡バス時刻表



無料送迎

日曜、祝日、第2土曜日は運休です

※土曜日の最終便は○で表示しています

埼玉協同病院・ふれあい生協病院を結ぶ循環バスがあります

東浦和方面

Table with bus routes for the Higashi-Utsunomiya area, including departure times from Higashi-Utsunomiya Station and Fureai Hospital.

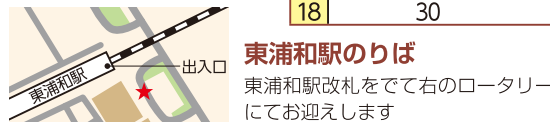

診療所便 土曜日運休

Table showing clinic routes and departure times for various clinics, including a note about Saturday service.

途中下車を希望する方は、乗車時に運転手にお申し出ください

浦和民主診療所便の注意 ①月・水・金は太田窪コース、火・木は井沼方コースとなります。②生協歯科診療所経由 浦診 12時35分発 生協歯科 13時5分 浦診 15時45分発 生協歯科 16時15分

東川口駅循環バス(戸塚安行駅経由)

Table showing the circular bus route between Higashi-Kawaguchi Station and Anagiri Station via Tokorozawa Station.

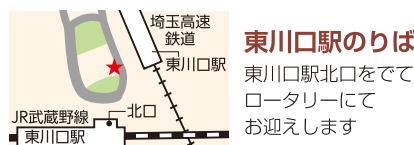

東川口駅のりば 東川口駅北口をでてロータリーにてお迎えします

根岸・道合・神戸コース 土曜日運休

Table showing bus routes for the Nishikashi, Michi-ai, and Kobe courses.

新郷・鳩ヶ谷コース 土曜日運休

Table showing bus routes for the Niinohara and Kariya courses.

※1 新郷・鳩ヶ谷コース停車所……キョクツ・メッセセンター前／Big-A川口安行駅前／河原美業前／川口峰郵便局前／氷川神社南東角／南消防署新郷分署先／坂口植物園手前／かごや中華店前／マルエツ前／須賀植木事務所前／小島屋酒店向かい／アジア・テーブル前／辰井公園南西角／鳩ヶ谷二郵便局西側／ドラッグストア「セイムス」西側／フローレンスマンション前／里交差点・清水歯科先／満留賀そば屋近く交差点先／根岸台市営住宅北東／神戸団地／神戸橋先 ※2 運行状況により変動します。2便途中乗車をご確認ください

ふれあい生協病院

訪問診療のご案内

訪問診療について

在宅療養支援病院として患者様が住み慣れたご自宅でお安心して過ごせるように、通院が困難な方への訪問診療を行っています。

対象となる方

- ご自宅での療養をご希望の方
●病気や怪我、障がいなどで通院が困難な方
●認知症や寝たきりで通院が困難な方
●退院後、自宅での療養に不安をお持ちの方
●がんの終末期等で自宅で穏やかに最期を迎えたい方



診療時間 9:30～12:00、13:30～16:00 (※土日祝日は、緊急対応のみとなります。)

申込み・ご相談

ご家族(ご本人)や仲介される方(ケアマネジャー等)から下記にお電話ください。

総合サポートセンター TEL.0570-00-4771(代表)

「訪問診療希望」とお伝えください。電話受付時間：月～金 9:00～16:00

訪問診療で可能な治療・対応について

- 採血・点滴・注射・薬の処方
●在宅酸素療法・気管カニューレ交換・人工呼吸器、尿道カテーテル・膀胱留置カテーテル
●経管栄養(胃瘻・腸瘻・経鼻)、中心静脈栄養
●人工肛門・褥瘡・創処置・在宅自己注射
●認知症ケア・がん末期緩和ケア

訪問診療のメリット

- 通院にかかる時間や交通費などの負担が軽減されます。
●付添の方の送迎の負担がなくなります。
●訪問看護ステーションや地域の医療機関と連携して、24時間の対応を行います。
●当院の訪問リハビリや地域包括ケア病棟の利用ができます。

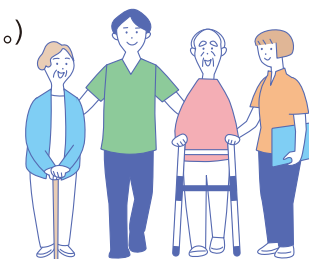



特集

透析室がリニューアル 血液浄化センター誕生

昨年12月、埼玉協同病院の透析室は「血液浄化センター」となってF館1階へ移転しました。新たな「血液浄化センター」の役割と、今後の発展について聞きました。

「血液浄化センター」に込めた思い

肥田 センターではおもに、腎臓の機能が低下した患者さんに人工的に腎臓の働きを補う「血液透析療法」を行っています。今回、「血液浄化センター」と名称は変わりましたが、これまでどおり必要なことをやっていくという意味では変わらない…と言えます。名称変更は、スタッフの皆さんのこだわりでしたね。

藤本 そうです。「透析室」という名

称ではおさまりきれない医療を、私たちは日々行ってきた思いがあります。だから今回、内実によりふさわしい名称になったと感じています。

看護師による透析導入前からの長いスパンでの患者さんとの関わり、臨床工学技士によるエコーを使ったシャント(血液透析のためにつくる特殊な血管)評価、肥田医師が担うシャントを修復するカテーテル手術。そして、血液透析だけでなく血漿交換やエンドトキシン吸着療法など幅広い疾患に対応した血液浄化療法の実施など…私たちが、血液浄化という医療を多職種のかを地域の皆さんにお伝えするための「看板・目印」になりました。

盛 リニューアルに際して設備の大きな変化は、感染症の拡大を防止する隔離室が2部屋設けられたことです。隔離室への入口は別ルートとなり感染症の可能性のある方とそうでない方が接触することなく、どちらも安心して透析治療を受けられる環境が整いました。



埼玉協同病院
透析看護科 主任
盛雅巳 看護師

肥田 それから場所が4階から1階に移ったのはいいですね。透析患者さんは高齢の方も多し、通院しやすさは大切です。

藤本 26台の透析装置もすべて新しい機種に変わりました。治療の質をさらに上げられると思います。

日々の透析医療で大切にしていること

盛 末期腎不全となり、ひとたび透析が導入されれば、週3回通院・1回4～5時間の透析治療の生活が始まりま

す。患者さんや家族にとってはわからないことばかりで、不安は大きいはず。私たち看護師は、透析に至る前から段階的に患者さんに関わることを大切にしてきました。ふれあい生協病院の「糖尿病外来」や「透析看護外来」などで、透析導入前の患者さんたちに生活上の注意点や透析治療のことなどお話し、顔を合わせる機会を継続的につくっています。透析導入のためのシャント手術入院の際には、患者さんのベッドサイドを訪ねたり。これからの長い透析治療を伴う生活を安心して過ごしていただくために、患者さんとの信頼関係を築くことに力を注いでいます。

藤本 私たち臨床工学技士は透析機器の操作や管理がおもな業務ですが、日々の治療では検査データの確認や穿刺(治療のために血管に針を刺す業務)なども行います。体調の変化などについて、なかなか自分から話してくださらない患者さんもありますが「今日はちょっと様子が違う」ことが日々患者さんと接しているとすぐにわかります。何気ないやりとりから患者さんの体調の変化をキャッチすること、また患者さんや家族が気軽に私たちスタッフに話しかけられる環境づくりを心がけています。

肥田 通常の外来診療と比べて、ここは患者さんと接する時間が長いです。患者さんの人生、考え方、家族への思

いを、私たちスタッフは次第に知ってしまうんです。深い関係性のうえで、看護師、臨床工学技士、管理栄養士、理学療法士、医師などさまざまな職種が力を重ね合うようにして、患者さんをケアし最適な治療を提供していく、そういうやりとりが日々続くのが透析医療現場です。

地域の透析患者さんの後ろ盾になる

藤本 センターの中での血液浄化療法だけでなく、HCU(高度治療室)や入院病棟にも装置を移動して出張透析を行っています。例えば、人工呼吸器につながっていてベッドから動けない患者さんのもとに出かけていく。急性期病院の血液浄化センターは、通院してこられる維持透析患者さんだけでなく、入院患者さんも含めた血液浄化治療を担っています。

肥田 現在、川口市で入院して透析療法が受けられる急性期病院は、当院を含め3カ所だけです。いつもは地域の透析クリニックに通院している患者さんも時に、肺炎やさまざまな病気で入院を必要とする場面が生じます。しかし、その受け入れ先が少ないのが現状です。だから、私たちはそのニーズに最大限応えたいと考えています。具合が悪くなったら入院し必要な治療を受けて、また地域のクリニックの日常に戻っていただけるように。また当院で



埼玉協同病院
藤本政幸
臨床工学技士
ME科

は、透析患者の「命綱」ともいえるシャントの不具合を、カテーテルで広げて修復する手術を数多く行っています。難しい手術ですが、シャントに問題を抱える地域の患者さんに一人でも多く対応していきたいです。

盛 当院には、回復期リハビリテーション病棟があることも強調したいです。在宅に戻る前にしっかりとリハビリを希望される透析患者さんの要望に応えることができる数少ない病院です。

肥田 そういった当院の持つ強みを生かしながら、地域の透析患者さんたちが安心して生活を送っていくための「後ろ盾」のような存在になれたらと思います。今回の血液浄化センター化で、その機能を進化させていきたい。それが、地域での私たちの使命であると感じています。

実施している血液浄化療法

- 血液透析 (HD)
- 血液濾過透析 (オンラインHDF)
- 持続緩徐血液透析濾過 (CHDF)
- 血漿交換
- エンドトキシン吸着療法
- GCAP潰瘍性大腸炎やクローン病治療法
- LDL吸着療法
- レオカーナ
- 腹水濾過濃縮再静注法 (CART) 等

臨床工学技士によるエコーを用いたシャント血管評価も積極的に実施しています。

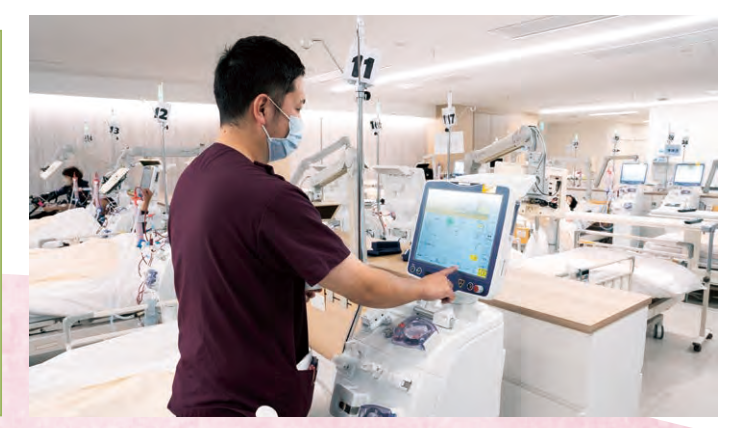

外来診療体制表

4月

診療受付時間
午前 8時30分～11時

【急患の方】ふれあい生協病院においでください

【急患内科】25年1月から予約制
8時30分から窓口受付、前日からインターネット受付
※予約人数に制限があります。電話では予約できません。

【小児科】土曜日：6時30分からインターネット受付、8時30分から電話受付
※予約人数に制限があります。当日来院されたの受付は行えません。

【皮膚科】2024年10月から予約制
前日からインターネット受付、8時30分から窓口当日予約受付
※予約人数に制限があります。電話では予約できません。

【眼科】予約制
10時まで窓口受付、火・金・第1土休診

【耳鼻咽喉科】予約制

協同病院 2025年3月より、すべての診療科は予約制になりました。

午後 予約以外は休診

休診日 第2土曜日、日曜日、祝日、年末年始(12/30～1/3)

予約に関するお問い合わせ
TEL:0570-047-489

ナビダイヤルの番号は下記のとおりです。

1番 紹介状をお持ちの方
(総合サポートセンター)

紹介状を手元にご用意の上、お問い合わせください。

月～金：午前8時30分～午後3時まで
土曜日：午前8時30分～正午まで

2番 健康診断に関する予約・ご相談
月～金：午前8時30分～午後4時まで
土曜日：午前8時30分～正午まで

3番 埼玉協同病院 予約

4番 ふれあい生協病院 予約

5番 その他

月～金：午前8時30分～午後3時まで
土曜日：午前8時30分～正午まで

※診療体制と医師が変更になる場合があります

※は女性医師

ふれあい生協病院

印は予約が必要です

	急患内科	循環器内科	糖尿病内科	消化器内科	呼吸器内科	脳神経内科	予約内科・リウマチ・膠原病	腎	甲状腺	外科	小児科		泌尿器科	皮膚科	耳鼻咽喉科	眼科	食生活相談
											乳児健診 予防接種等	専門外来					
月	午前	担当医	高橋(き) 村上 肥田 坂下 加計		原澤 章		松村(憲)	肥田		市川(辰) 佐野(貴)	平澤 藤田		平松 重村	伊藤(理) 上田 飯島*第1・2・3・5	堤内 久壽米 担当医	唐川	管理栄養士
	午後		三友	大石			松村(憲)						平松	伊藤(理) 飯島*第1・2・3・5		唐川	管理栄養士
火	午前	担当医	山田(昌) 鷺尾 岡村	高橋(き) 坂下[初診] *第2・4・5 村上 島村 桑川	忍	松村(綾)				井合 浅沼	荒熊 藤田		林 長谷川	伊藤(理) 飯島 中島	堤内 久壽米 担当医		管理栄養士
	午後		鷺尾	高橋(き) 桑川	忍									長谷川			
水	午前	担当医	島村 松尾 村上 肥田 加計[初診]		片山	山田(紗)	山田(晃) 清水(辰)[腎]	肥田	山内	重吉 市川(辰)	金子(芳) 藤田		池端 深谷	伊藤(理) 飯島 中島 田中(純) *第3	担当医	吉津 担当医	管理栄養士
	午後		陣内 金子(史)	村上 松尾	開原		山田(晃)		浅井					池端	飯島		吉津 担当医
木	午前	担当医	村田	高橋(き) 坂下	辻 大石 忍	黒澤	松倉			小野 井合	藤田 荒熊		北條 井上	関 飯島 高濱*第1・3・5 向久保*第4	堤内 久壽米 担当医	寺内	管理栄養士
	午後		金子(史)	高橋(き) 島村	舟田	市川(篤) [じん肺・ア スベスト・禁煙 外来]	高石*第1・3							北條 井上	和泉 [アレルギー] 荒熊[神経・発達]		寺内
金	午前	担当医		高橋(き)	辻	草野 田島				長 栗原	平澤 金子(芳) 藤田		田畑	伊藤(理) 飯島 関 中島	堤内 久壽米 担当医		管理栄養士
	午後				辻 大石*第1・3・5								田畑	伊藤(理) 飯島			管理栄養士
土	午前	担当医	稲葉*第1・3 村田*第4							担当医	担当医(電話・インターネットのみ)		永田 担当医	伊藤(理) 飯島 中島	担当医 担当医*第3・4	担当医	管理栄養士

埼玉協同病院

印は予約が必要です

	専門外来	脳神経外科	乳腺外来	整形外科	緩和ケア内科	被ばく相談外来	精神科	麻酔科	産婦人科	
									[産：産科] [婦：婦人科]	
月	午前	石丸		仁平[膝・股関節] 桑沢[再生医療][膝・股関節] 西 班目 桑沢[再生医療] 仁平[人工関節]			雪田	[ペインクリニック]	担当医[産・婦]	市川[婦] 伊藤(浄)[婦] 芳賀[産・婦]
	午後	遠藤(聖)[血液]						麻酔科外来		
火	午前	増田[消化器]	石丸	遠藤[手の外科] 櫻井 船尾[脊椎]			荻野		榎本[婦]	伊藤(浄)[産] 竹内(育) 荻島[婦] [産・婦]
	午後					佐野(広)	第1のみ		妊健	市川[婦]
水	午前		石丸	金子(し) 小林 松崎 班目			雪田 *第1・2・3・5		榎本[産]	市川[婦] 芳賀[産・婦] 担当医[婦]
	午後	清水(禮)[息いき外来]		小林					産褥	
木	午前		石丸*第1・3・4 須田*第2・5	金子(し) 小林 小粥[脊椎] 櫻井			雪田 荻野	[ペインクリニック]	榎本[婦]	担当医[産・婦] 竹内(育) [産・婦] 伊藤(浄)[婦] *第3
	午後	野口[内科]		岡崎 遠藤[手の外科] 仁平[膝・股関節]				[ペインクリニック]	榎本[婦] *第1	
金	午前	金子(史)[循環器]	井出	遠藤 原田			荻野		高木[婦]	芳賀[婦] 岡野[産・婦]
	午後	三浦[血液]		仁平[膝・股関節]	佐野(広)		雪田	麻酔科外来	岡野[産・婦]	
土	午前	金子(史)*第4 [ペースメーカー][循環器]		森岡*第1・3[腫瘍] 小林				麻酔科外来*第1・3・4	担当医[妊健]	担当医[婦]

専門医 シリーズ

38

松村 憲浩

医師
埼玉協同病院
病棟医長

免疫の動きの奥深さに 魅せられる

松村医師は、現在、埼玉協同病院で唯一のリウマチ膠原病内科専門医です。リウマチも膠原病も、免疫に異常が起こることで自分の身体を攻撃する病気で、関節痛や発熱など全身にさまざまな症状が生じます。「免疫がどう反応して、どういう症状が起こっているのか。患者さんごとに現れる症状は異なり、定型的な症状が少ないのが特徴です。まるでパズルを解くように症状と原因のつながりを考え、診断・治療を進めていきます。そこがリウマチ

膠原病内科の難しさ・奥深さであり、医学生の時とくに強く興味をもった領域でした」

子どもの頃、妹たちが埼玉協同病院に通院していた経験をきっかけに医師を志した松村医師。大学を卒業後は地元で医療に携わろうと、埼玉協同病院へ。専門分野の研修に当たっては、リウマチ膠原病領域の勉強も続けつつも、地域に密着した病院の医師として幅広い視点を持ちたいと、総合診療医をめざす選択をしました。

ある膠原病患者さんの言葉

総合診療医としての研修の終盤で、松村医師は膠原病で入院してきたある高齢女性患者さんを担当します。当時、院内には常勤のリウマチ膠原病内科医がおらず、非常勤の専門医と相談しながら診療を進めていました。治療をスタートさせたものの、途中から思わしい効果が得られない状態となっていきます。松村医師は、より良い治療のために、その患者さんに専門医のいる少

PROFILE

認定資格

- 日本内科学会内科専門医
- 日本リウマチ学会リウマチ専門医・指導医
- 日本病院総合診療医学会病院総合診療認定医・特任指導医

経歴

- 2016年 聖マリアンナ医科大学医学部卒業
- 2016年 埼玉協同病院勤務
- 2020年 聖マリアンナ医科大学病院勤務
- 2022年 聖マリアンナ医科大学大学院医学研究科(臨床検査医学講座)修了(医学博士)
- 2023年 さいたま赤十字病院勤務
- 2024年 埼玉協同病院勤務

し離れた基幹病院への転院を勧めました。しかし患者さんは「ここで診てもらおうことができないのか？ずっとかかってきたこの病院にいたい」と涙ながらに、強く訴えられたと言います。

「その言葉は大きなショックでした。専門医の先生と慎重に相談して患者さんを診てきましたが、自分の力が及ばないことは明らかでした。深い専門性を身につけなければ、患者さんの希望を叶える治療を完遂できない。この経験は、一度自分のなかで棚上げしていたリウマチ膠原病内科専門医への道を再び強く後押し、また専門医が地域の病院にいる意義について教えてくれるものになりました」

広くかつ専門的に 診療する視点を

松村医師は現在、週に一度、母校の聖マリアンナ医科大学病院のリウマチ膠原病外来の診療も受け持っています。リウマチ膠原病領域は、次々に新しい薬剤が開発され、診断・治療も早いスピードで進化しています。大学病院での診療・研究を通じて、最新の知見を学ぶ努力を惜しみません。

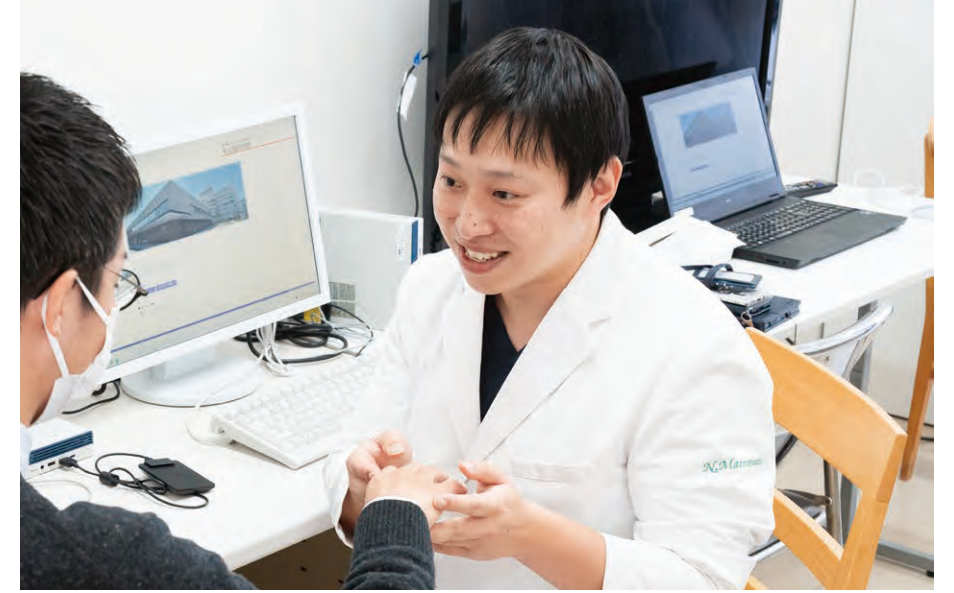

比較的数量が少ないリウマチ膠原病内科専門医は、大きな病院に集まっている傾向があります。「基幹病院での集学的な診療には大きな役割があります。一方で、地域には診断にすらたどり着かず症状を抱えたままの患者さんも数多くいるはず。地域で診療する医師として、リウマチ膠原病の症状を、またリウマチに似ているけれど違う病気の症状を見極めるなど、専門的な眼をもって広く診察する意義・役割を強く感じています」

総合診療医、リウマチ膠原病内科医、2つの視点をもつ松村医師だからこそ

できる地域医療に取り組む日々です。

3歳になる娘さんの話題で笑顔がこぼれます。「妻も医師で今研修中なので、家事・育児は極力私が担っています。これまで仕事優先の生活でしたが、今は職場の協力も得ながら、勤務時間内でも密度の濃い仕事をやるかに心を砕いています。朝、保育園に子どもを預けて、夜飯を作ってお風呂に入れて、1日があっという間です。その中で少しでも子どもと遊ぶ時間をつくること、それが今の私の最大のリラックスであり、仕事への力の源です」

患者さんへの メッセージ

「リウマチ」というと、変形した指を思い浮かべる方も多いと思います。しかし最近では治療薬も劇的に進化して、指の変形をきたす方は少なくなりました。しかし、やはり早期の診断が重要です。明け方に強い手の指のこぼれが続くなど、日常の気になる変化を見逃さず、ぜひ医療機関にご相談ください。

これまでの
専門医シリーズは
こちらでチェック



埼玉協同病院 ふれあい生協病院

看護サポート(パート)募集 遅番・夜勤者急募!!

採用情報



【時給】1,164円以上 業務内容によりアップします
【勤務時間】時間は応相談です。ご自身の働きやすい時間帯が選べます。早番、遅番は1,000円、夜勤は6,000円の手当支給あり。

【主な仕事内容】ベッドメイク、配膳下膳、備品補充、遅番・夜勤者はオムツ交換など
無資格、経験がなくてもサポートします。

看護サポート(看護助手)って何をするの？

まずは、半日お仕事体験でお待ちしております。ご都合がつかない方は個別にご相談ください。

【体験内容】病室の療養環境整備(ベッドメイクなど)

【対象者】病院看護助手の仕事に興味のある方
(資格等不問)

【日 時】	申込み締切日
第1回 4月21日(月) 8:30~12:00	4月18日
第2回 5月19日(月) 8:30~12:00	5月16日
第3回 6月16日(月) 8:30~12:00	6月13日

看護サポートの 1日に密着!



申込み・お問合せ

QRコード
(病院ホームページ)
または電話にて
お申込みください。



TEL.0570-00-4771
岩月・高田

虹の投書箱だより

埼玉協同病院に受診しにきましたが、以前は設置してあった公衆電話が1台も置いていないとの事。隣のふれあい生協病院にも置いていないとお聞きしました。これでは、タクシーも呼べません。携帯電話を持っていない患者さんもいるので困っています。

埼玉協同病院・ふれあい生協病院をご利用いただきありがとうございます。公衆電話については、NTTが設置の削減をすすめているため、病院が希望しても設置できない状況となっております。

携帯電話をお持ちでない患者様には、病院の電話を1回10円で利用していただけます。総合受付へお声かけください。

なお、両病院玄関前にタクシーを呼ぶ専用電話を設置しています。
(外来医事課 課長 田中 紗代)